



# BOLETÍN MENSUAL DEL SISTEMA DE ALERTAS ABRIL 2023



# **Boletín mensual del Sistema de Alertas ABRIL 2023**

Oficina para la Convivencia Escolar  
Observatorio de Convivencia Escolar



## Fe de Erratas:

El pasado 18 de mayo de 2023 entró en circulación el **Boletín Mensual del Sistema de Alertas-abril 2023**. Revisiones posteriores de los datos nos llevan a hacer la siguiente aclaración:

La página #11 del presente documento **presenta modificaciones**: nuevos valores para las tasas de reportes de casos de abuso y violencias por cada mil estudiantes en colegios oficiales y no oficiales de las localidades del distrito. También se presenta un cambio **en el rango de las tasas presentado en el mapa 2**. "Tasas de reportes de casos de abuso y violencias por cada mil estudiantes en colegios no oficiales. Abril 2023".

La página #33 del presente documento **presenta** modificaciones: hubo un cambio **en el rango de las tasas presentadas en los mapas 9 y 10** correspondientes a los reportes de casos de consumo de SPA por cada mil estudiantes en colegios oficiales y no oficiales de Bogotá. Abril 2023"

# Contenido

<a href="#">Introducción</a> .....	5
<a href="#">Módulo de Abuso y violencias</a> .....	8
<a href="#">Módulo de Conducta Suicida</a> .....	15
<a href="#">Módulo de Maternidad y Paternidad temprana</a> .....	21
<a href="#">Módulo de Accidentalidad escolar</a> .....	26
<a href="#">Módulo de Consumo de Sustancias Psicoactivas</a> .....	30
<a href="#">Módulo de Trastornos de Aprendizaje y del Comportamiento</a> .....	35

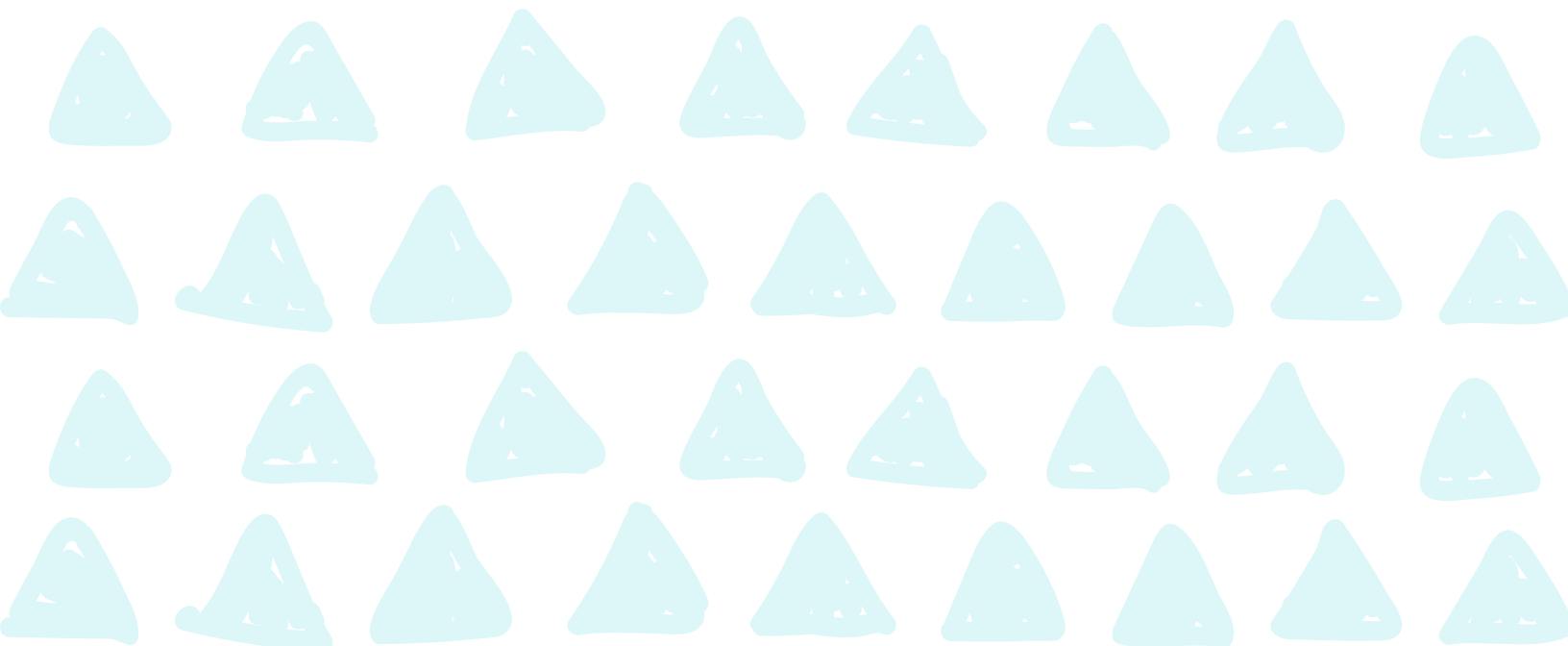

# Introducción

El **Boletín mensual del Sistema de Alertas** presenta un análisis estadístico del reporte<sup>1</sup> de aquellas situaciones de presunta vulneración de derechos humanos, sexuales y reproductivos, y eventos de afectación de la salud mental y de accidentalidad que fueron registradas en el Sistema de Alertas de la **Secretaría de Educación del Distrito (SED)**. Este documento busca ser una fuente de información para la toma de decisiones y para la orientación de estrategias y programas que fortalezcan la convivencia escolar y la formación para el ejercicio de los derechos humanos, sexuales y reproductivos de los niños, niñas y adolescentes.

La producción de este boletín se enmarca en el plan de acción del **Observatorio de Convivencia Escolar** de la **Oficina para la Convivencia Escolar**, en su línea de gestión del conocimiento, la cual está orientada a generar y divulgar información actualizada desde la articulación interinstitucional con las entidades que lo integran. Para esta versión se realiza un comparativo del **mes de abril de los años 2022 y 2023**<sup>2</sup>.

## Sistema de Alertas de la Secretaría de Educación del Distrito

El Sistema de Alertas de la SED es un aplicativo en línea que permite a los establecimientos educativos, oficiales y privados, reportar y hacer seguimiento a las situaciones de presunta vulneración de los derechos humanos, sexuales y reproductivos de los niños, niñas y adolescentes que se presentan en el interior de los colegios o fuera de estos, ya sea en el contexto familiar, social o en el entorno educativo.

<sup>1</sup> De ahora en adelante los reportes serán entendidos como presuntas situaciones, eventos o casos que se registraron en cada uno de los módulos del Sistema de Alertas.

<sup>2</sup> Los datos presentados del Sistema de Alertas son con corte al 30 de abril de 2023. Los datos de la matrícula estudiantil se presentan con corte al 31 de marzo de 2023.



Según la **Ley 1620 de 2013** se debe crear el **Sistema de Información Unificado de Convivencia Escolar (SIUCE)**. Para el Distrito Capital, el Sistema de Alertas de la SED responde a esta normatividad permitiendo el registro, seguimiento y cierre efectivo de los presuntos casos de acoso, violencia escolar y de vulneración de los derechos humanos, sexuales y reproductivos que afectan a las y los estudiantes de los establecimientos educativos.

El Sistema de Alertas toma la información básica de las y los estudiantes desde el **Sistema Integrado de Matrículas (SIMAT)** del **Ministerio de Educación Nacional (MEN)**, lo cual permite realizar consultas por variables como sexo, ciclo de vida, pertenencia étnica y discapacidad; y hacer desagregaciones por colegio, UPZ y localidad.

De acuerdo con el SIMAT, **el total de estudiantes matriculados para abril de 2023 fue de 1.168.989. De los cuales 425.941<sup>3</sup> estudiantes hacen parte de instituciones no oficiales y 747.048 estudiantes se encuentran vinculados a instituciones oficiales.**

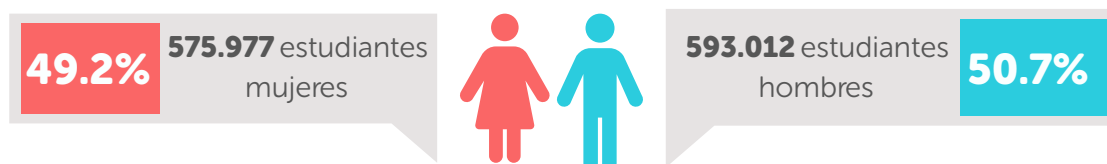

Del total de matrículas se registraron:



A continuación, se presentan información de las y los estudiantes de acuerdo con características diferenciales como discapacidad, víctima del conflicto y pertenencia étnica.

.....  
<sup>3</sup> A lo largo del documento se analiza información específica sobre colegios oficiales y no oficiales. Estos últimos reportarán tasas menores debido a la cantidad de información disponible en los reportes, lo que no quiere decir que haya menos eventos sucediendo en la realidad.

**Tabla 1. Número de estudiantes de Bogotá según características diferenciales y poblacionales para abril de 2023**

			Total	Porcentaje
<b>Con discapacidad</b>	8.853	14.550	23.403	2%
<b>Víctimas del conflicto armado</b>	30.464	31.200	61.664	5,2%
<b>Pertenencia étnica</b>	6.887	6.646	13.290	1,2%
<b>Total</b>	46.204	52.396	97.307	8,4%

Para abril de 2023 el Sistema de Alertas registró **6.867 reportes**. Lo que significa 1.147 nuevos registros respecto al mismo mes en el año anterior. Los módulos de accidentalidad escolar, de abuso y violencias y de maternidad y paternidad temprana incrementaron su número de casos y aportan los mayores registros (69%). Por el contrario, los módulos de conducta suicida, de consumo de sustancias psicoactivas y de trastornos de aprendizaje y del comportamiento disminuyeron en el número de casos y en su aporte porcentual.

**Tabla 2. Número y porcentaje de reportes según módulo del sistema de alertas para abril de 2022 y 2023**

Tipo de módulo	Número de reportes abril 2022	Porcentaje reportes abril 2022	Número de reportes abril 2023	Porcentaje reportes abril 2023
<b>Abuso y violencias</b>	1.598	27,9%	2.236	32,6%
<b>Conducta suicida</b>	1.062	18,6%	952	13,9%
<b>Consumo de sustancias psicoactivas</b>	640	11,2%	632	9,2%
<b>Maternidad y paternidad temprana</b>	59	1,0%	73	1,1%
<b>Accidentalidad escolar</b>	2.292	40,1%	2.907	42,1%
<b>Trastornos de aprendizaje y del comportamiento</b>	69	1,2%	67	1,0%
<b>Total</b>	5.720	100%	6.867	100%

**Fuente:** Oficina para la Convivencia Escolar (2023)

El incremento de casos reportados obedece en gran medida al esfuerzo de articulación institucional y capacitación para el uso y buen manejo del Sistema de Alertas, así como para la identificación oportuna de posibles situaciones de riesgo. Es por eso que, resulta importante señalar que la disminución o ausencia de registros no puede entenderse como la no ocurrencia de los hechos. Aún hay un esfuerzo enorme que hacer para alcanzar el pleno registro de los casos ocurrido.

# Módulo abuso y violencias



**Para abril de 2023 se reportaron 2.236 presuntos casos de abuso y violencia.** Esto muestra un aumento del 39,9% (638 casos) en el número de reportes con respecto a abril de 2022. No obstante, se presentó una disminución de 661 casos (23,4%) en los registros reportados frente a marzo de 2023.

Del total de reportes para abril de 2023:

**161**

fueron de estudiantes víctimas del conflicto armado



**106**

fueron de estudiantes con discapacidad

**6**

fueron de estudiantes pertenecientes a grupos étnicos

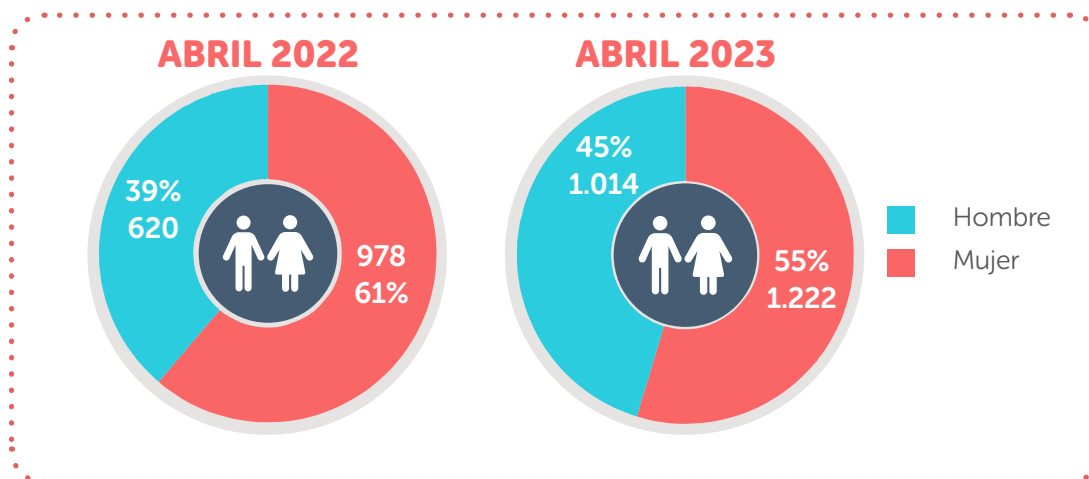
**Gráfica 1. Porcentaje de reportes de casos de abuso y violencias según sexo para abril de 2022 y 2023**



Fuente: Oficina para la Convivencia Escolar (2023)





**Las mujeres** fueron las principales víctimas con el 61% y el 55% de los casos reportados para abril de 2022 y 2023 respectivamente. Sin embargo, se observa un crecimiento del 63,5% de los reportes de hombres víctimas de violencias entre ambos años.

**Gráfica 2. Número de reportes de casos de abuso y violencias según sexo y ciclo de vida para abril de 2022 y 2023**

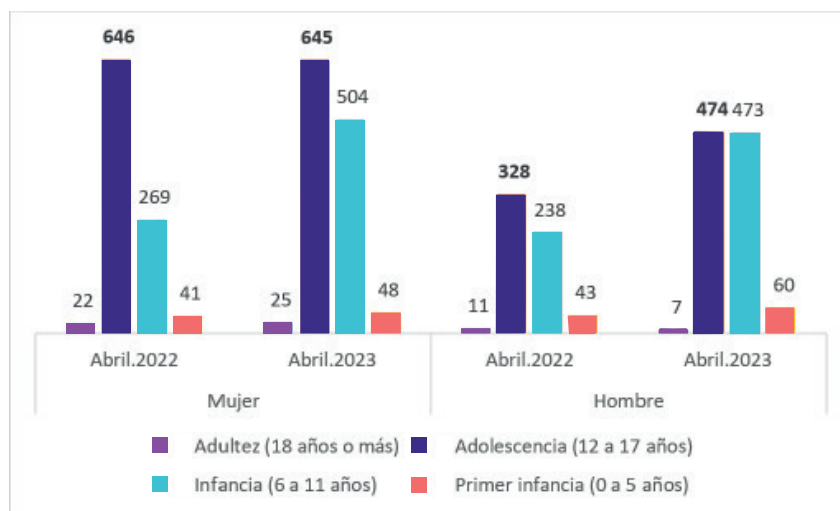

**Fuente:** Oficina para la Convivencia Escolar (2023)

En el 2022 y 2023, para el mes de abril, tanto para hombres como para mujeres, el ciclo de vida que más reportes generó fue la adolescencia (12 a 17 años) registrando el 61% y el 50% de los casos respectivamente. La infancia (6 a 11 años), para el caso de las mujeres, reportó el incremento más alto correspondiente al 87% de los casos (235) entre el año 2022 y el año 2023. Lo mismo sucedió para los hombres, donde los registros para la infancia (6 a 11 años) aumentaron un 98% (235). Por su parte, el número de reportes en el ciclo de vida de la adultez (18 años o más) disminuyó en cuatro (4) casos (36%) para los hombres y en uno (1) para las mujeres.

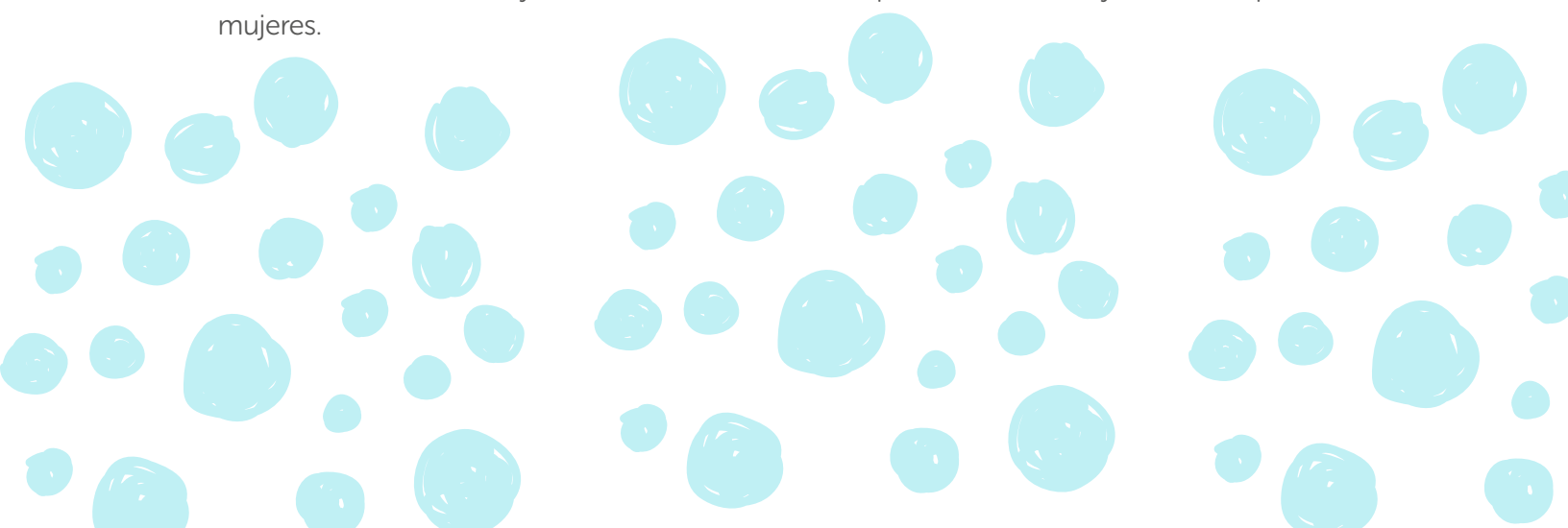

**Tabla 3. Número de reportes de casos de abuso y violencias según localidad en los meses de abril para 2022 y 2023<sup>4</sup>**

Localidad	Abril 2022	Abril 2023
01 - Usaquén	48	69
02 - Chapinero	16	15
03 - Santa fe	27	51
04 - San Cristóbal	164	222
05 - Usme	122	188
06 - Tunjuelito	89	71
07 - Bosa	166	264
08 - Kennedy	217	249
09 - Fontibón	25	82
10 - Engativá	144	181
11 - Suba	126	198
12 - Barrios Unidos	19	47
13 - Teusaquillo	12	21
14 - Los Mártires	50	56
15 - Antonio Nariño	25	37
16 - Puente Aranda	52	45
17 - Candelaria	8	20
18 - Rafael Uribe Uribe	127	137
19 - Ciudad Bolívar	159	275
20 - Sumapaz	2	8
<b>Total</b>	<b>1,598</b>	<b>2,236</b>

**Fuente:** Oficina para la Convivencia Escolar (2023)

El registro del mes de abril muestra que Ciudad Bolívar, Bosa, Kennedy y San Cristóbal son las localidades con mayor número de casos reportados de abuso y violencias correspondientes al 45,1% para 2023. También se observa que, en comparación con el mismo mes para el año 2022, es Sumapaz la localidad que presenta un aumento del 300%, pasando de 2 a 8 casos. Esta situación llama la atención teniendo en cuenta que es la localidad con menor número de matrículas correspondiente a 739 estudiantes. A su vez, la localidad de Fontibón reporta el segundo crecimiento más alto correspondiente al 228% (57 casos).

.....

4 Convención de colores. Blanco: -0% (disminuye el número de reportes); **Azul:** incremento de los reportes entre el 0% - 100%; **Coral:** incremento de los reportes entre el 101% - 199%; **violeta:** incremento de los reportes entre el 200% -299%; **Rojo:** incremento de los reportes en un 300% o más. Se toma como referencia el valor total de los casos para marzo de 2022.

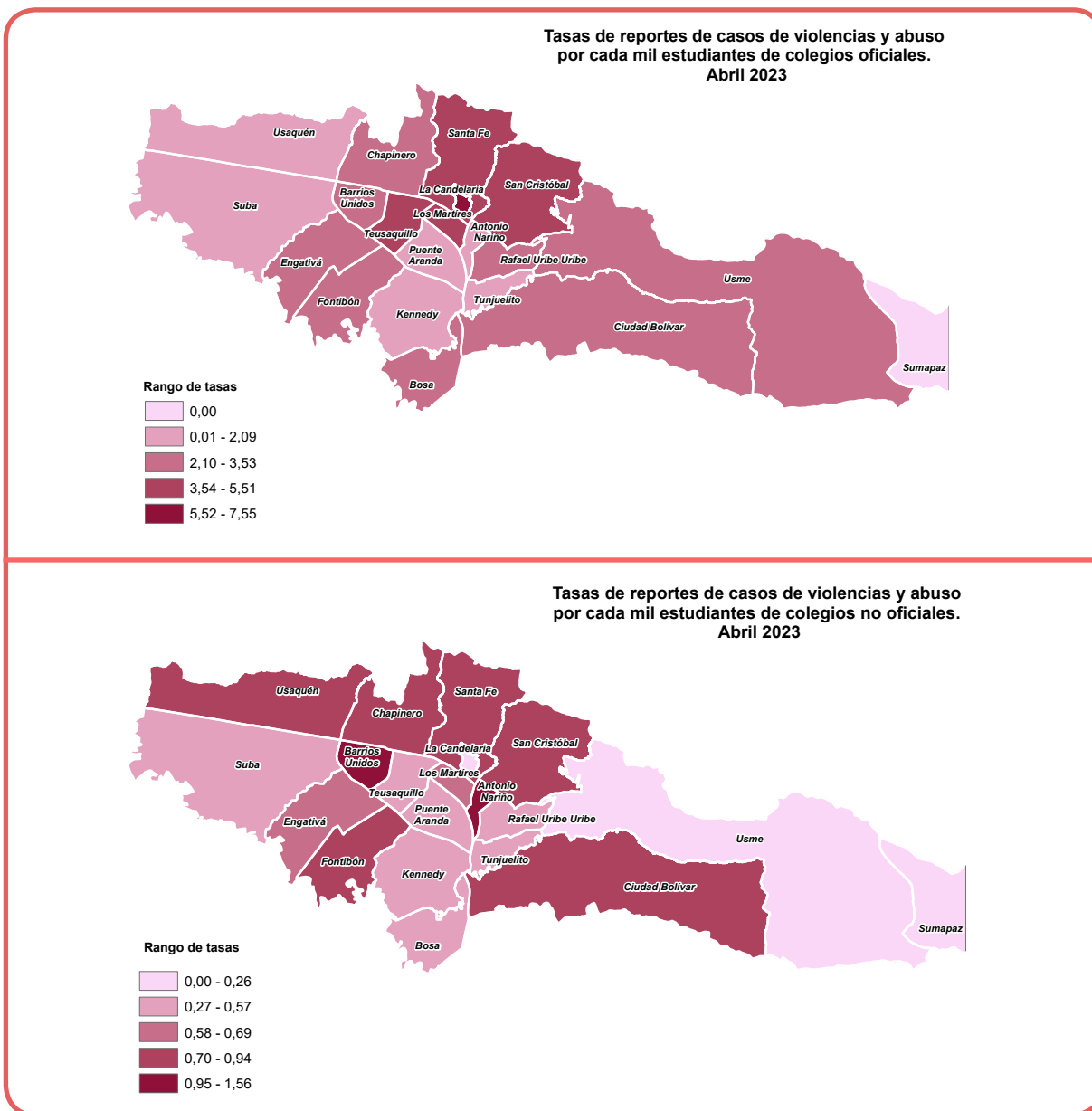

A nivel distrital y en el mes de abril de 2023, la tasa de reportes de abuso y violencias corresponde a 1,88 casos por cada mil estudiantes. Para los colegios oficiales esta cifra aumenta a 2,58 casos por cada mil estudiantes, siendo las localidades de La Candelaria (7,55), Santa Fe (5,51) y los Mártires (5,26) quienes registran las tasas más altas. Así mismo, se observa que la localidad de Sumapaz tiene una matrícula de 739 estudiantes en colegios oficiales, y presenta sobre ese total 8 reportes de abuso y violencias para abril de 2023. En el caso de los colegios no oficiales la tasa corresponde a 0,65 reportes por cada mil estudiantes y las localidades de Antonio Nariño (1,56) y Barrios Unidos (1,51) destacan por tener los valores más altos.

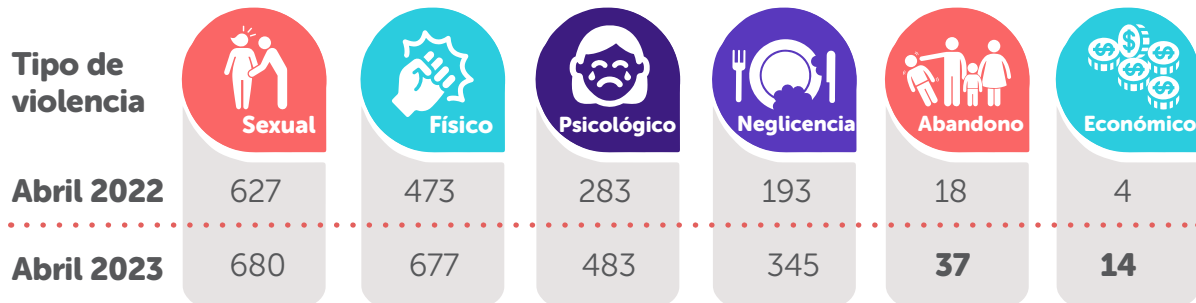

**Fuente:** Oficina para la Convivencia Escolar (2023)

Para abril de 2023, el tipo de violencia predominante en los reportes es la violencia sexual (30.2%), seguida de la violencia física (28% casos) y psicológica (21.6%). Entre los años 2022 y 2023, la violencia económica fue el tipo de violencia que manifestó un mayor incremento correspondiente al 250% de los casos respecto al año anterior, siendo el ciclo de vida de la adolescencia (12 a 17 años) donde se registran once (11) de los casos. Llama la atención que la violencia física pasó de 473 casos para abril de 2022 a 483 casos para el mismo mes en el año 2023.



**Gráfica 3. Numero de reportes de casos de abuso y violencias según tipo de agresor<sup>5</sup> para abril de 2022 y 2023**

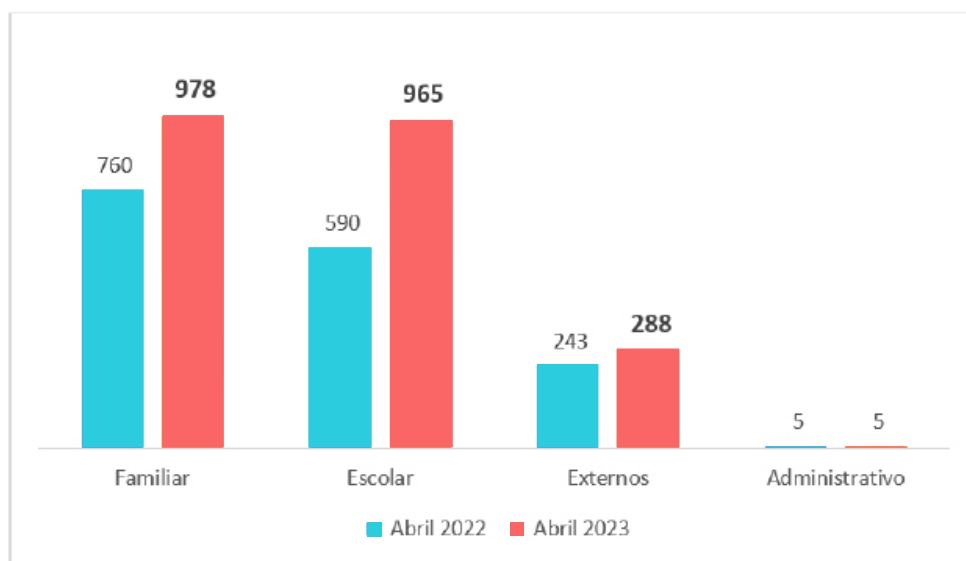

**Fuente:** Oficina para la Convivencia Escolar (2023)

Los principales presuntos agresores para abril del año 2023 son, en primer lugar, familiares con un 43.7% de los casos y, en segundo lugar, agresores escolares con un 43.1% respecto a los eventos totales. Este último dato revierte la tendencia presentada en marzo de 2023 donde el presunto agresor escolar se posicionó como el tipo de actor principal en las situaciones de abuso y violencias. No obstante, el agresor escolar fue la tipología que más aumentó entre los meses de marzo y abril de 2023 con un incremento del 63.5% (375 casos). En estos eventos el compañero o compañera<sup>6</sup> fue la relación que predominó con el 88.3% de los casos de abuso y violencias con agresores escolares.

5 De acuerdo con el Sistema de Alertas los tipos de agresores en presuntas situaciones de abuso y violencias son:

Escolar: todas aquellas personas que tienen relación directa en los procesos académicos.

Administrativo: aquellos que desempeñan acciones administrativas y operativas dentro del establecimiento educativo

Familiar: aquellas personas que pertenecen al mismo núcleo familiar del estudiante en segundo, tercer y cuarto grado de consanguinidad.

Externo: aquellos actores del entorno escolar que tienen relación con la comunidad educativa en otros espacios.

6 Hace referencia a compañero o compañera del colegio puede ser de otro curso e incluso de otro grado educativo.



Los casos de violencia repetitivos entre un mismo agresor y víctima son considerados hostigamiento escolar. Para el mes de abril de 2023, fueron reportados 242 casos, lo que significa que **11 de cada 100 casos de violencias se identificaron como hostigamiento** y su lugar de ocurrencia fue el colegio o lugar de estudio (60,3%). Esto corresponde a **91 casos más** que los reportados en abril de 2022 y **115 casos menos** que marzo de 2023.

## Casos de hostigamiento escolar.

Abril 2022 y 2023:

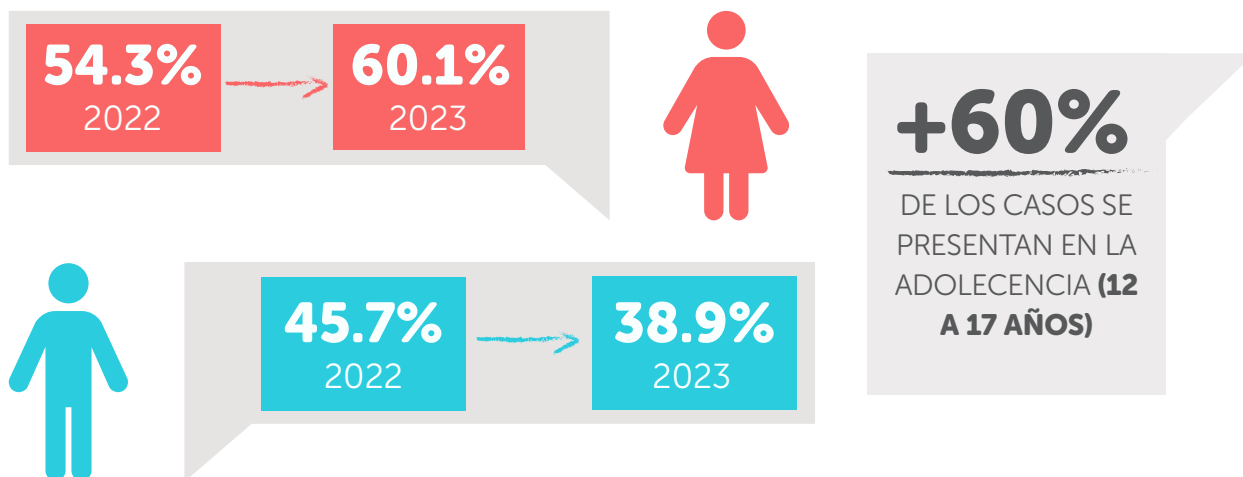

# Módulo de Conducta Suicida



**Para el mes de abril del 2023 se reportaron 952 presuntos casos de ideación, intento y suicidio consumado.** Esto muestra una disminución del 10% (110) de los casos con respecto al mes de abril del año 2022.

Del total de reportes para abril de 2023:

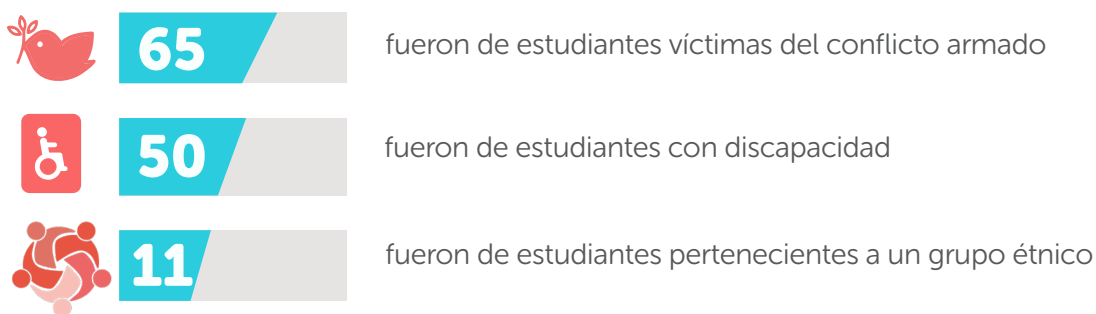

**Gráfica 4. Porcentaje de casos de conducta suicida por sexo para el mes de abril del 2022 y 2023**

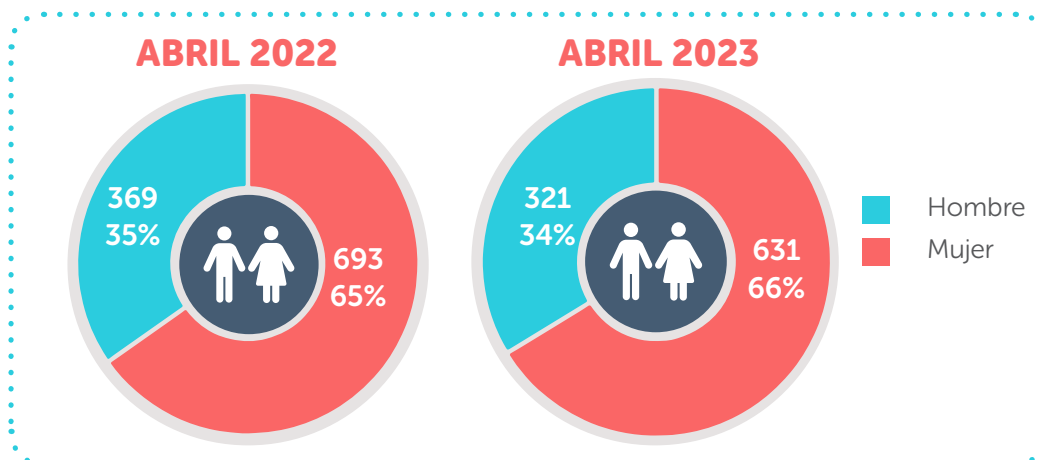

**Fuente:** Oficina para la Convivencia Escolar (2023)

Al comparar las cifras del año 2022 y 2023, se puede observar que el número de reportes de presuntos casos de conducta suicida, para ambos sexos, presentan una disminución. En los reportes de mujeres la disminución es de 8.9% (62 casos) y en los reportes de hombres la disminución es del 13% (48 casos).

**Gráfica 5. Casos de conducta suicida por ciclo de vida y sexo para el mes de abril de 2022 y 2023**

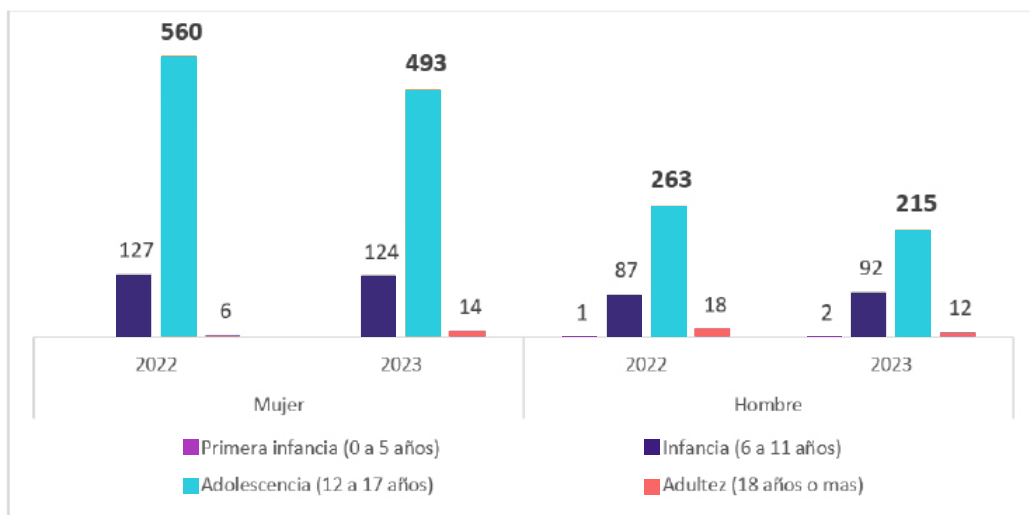

**Fuente:** Oficina para la Convivencia Escolar (2023)

La adolescencia (12 a 17 años) fue el ciclo de vida con mayor número de reportes (74,3%), seguido de la infancia (22,6%) en el mes de abril de 2023. Para las mujeres, en el ciclo de vida de la adultez (18 años o más), se presentó un aumento del 133% (8 reportes) entre abril de 2022 y abril de 2023. Por el contrario, en el caso de los hombres la etapa de la adultez (18 años o más) presentó una disminución del 33% (6) en el número de reportes.

**Tabla 5. Número de casos de conducta suicida según localidad en el mes de abril de 2022 y 2023<sup>7</sup>**

Localidad	Abril 2022	Abril 2023
01 - Usaquén	54	53
02 - Chapinero	6	7
03 - Santa fe	15	10
04 - San Cristóbal	47	53

7 ..... Convención de colores. Blanco: -0% (disminuye el número de reportes); **Azul:** incremento de los reportes entre el 0% - 100%; **Coral:** incremento de los reportes entre el 101% - 199%; **violeta:** incremento de los reportes entre el 200% - 299%; **Rojo:** incremento de los reportes en un 300% o más. Se toma como referencia el valor total de los casos para abril de 2022.



05 - Usme	73	62
06 - Tunjuelito	53	39
07 - Bosa	82	113
08 - Kennedy	127	126
09 - Fontibón	34	24
10 - Engativá	164	88
11 - Suba	129	122
12 - Barrios Unidos	12	7
13 - Teusaquillo	3	13
14 - Los Mártires	32	13
15 - Antonio Nariño	15	9
16 - Puente Aranda	42	44
17 - Candelaria	5	5
18 - Rafael Uribe Uribe	63	70
19 - Ciudad Bolívar	105	94
20 - Sumapaz	1	0
<b>Total</b>	<b>1.062</b>	<b>952</b>

**Fuente:** Oficina para la Convivencia Escolar (2023)

Las localidades de Kennedy (126), Suba (122) y Bosa (113) registraron el mayor número de reportes durante el mes de abril de 2023, aportando el 37.9% del total de los casos. Es importante señalar que en 13 de las 20 localidades se evidenció una disminución o ausencia en los reportes. La localidad de Teusaquillo tuvo un incremento considerable, pasando de 3 a 13 (333%) eventos relacionados con la conducta suicida. Del total de eventos registrados en Teusaquillo el 84.6% correspondieron a conductas de ideación o amenaza.



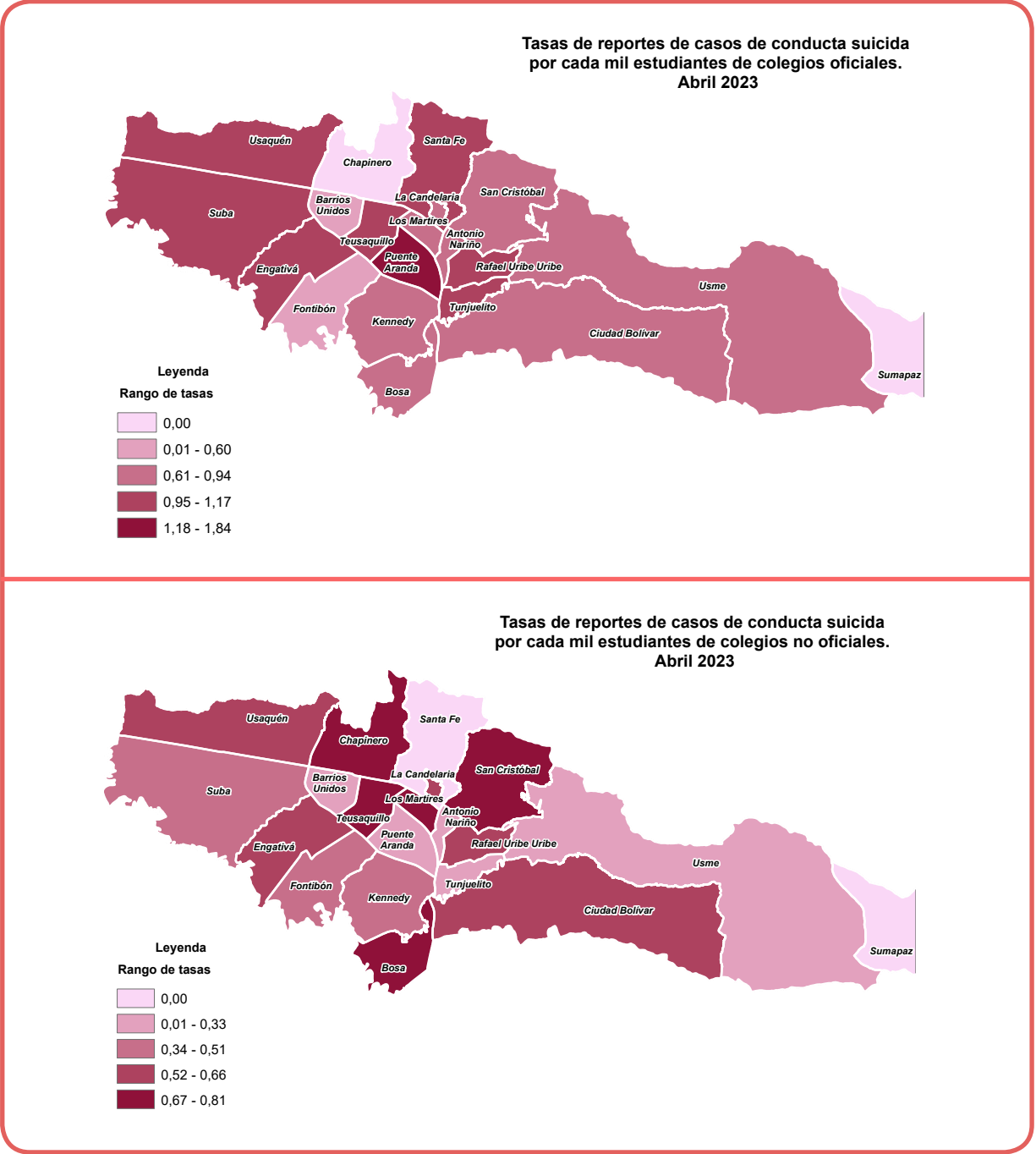

A nivel distrital, la tasa de reportes de conducta suicida para el mes de abril de 2023 mostró ser inferior a un caso por cada mil estudiantes: 0.8. Lo mismo sucedió para las tasas de colegios oficiales (0.95) y no oficiales (0.54). Del total de eventos presentados en el mes de abril de 2023 (952):



**716**

Reportes sucedieron en **colegios oficiales**, siendo las localidades de Puente Aranda (1,84), Santa Fe (1,17) y Tunjuelito (1, 10) las que registraron las tasas más altas.



**Sumapaz** continúa con la tendencia de cero **(0) reportes** relacionados con la conducta suicida.



**236**

Reportes sucedieron en **colegios no oficiales**. Las localidades de Teusaquillo (0,81), Los Mártires (0,77) y Chapinero (0,75) destacan por las tasas más altas.

**Gráfica 6. Número de casos de conducta suicida según tipo de conducta para el mes de abril de 2022 y 2023**

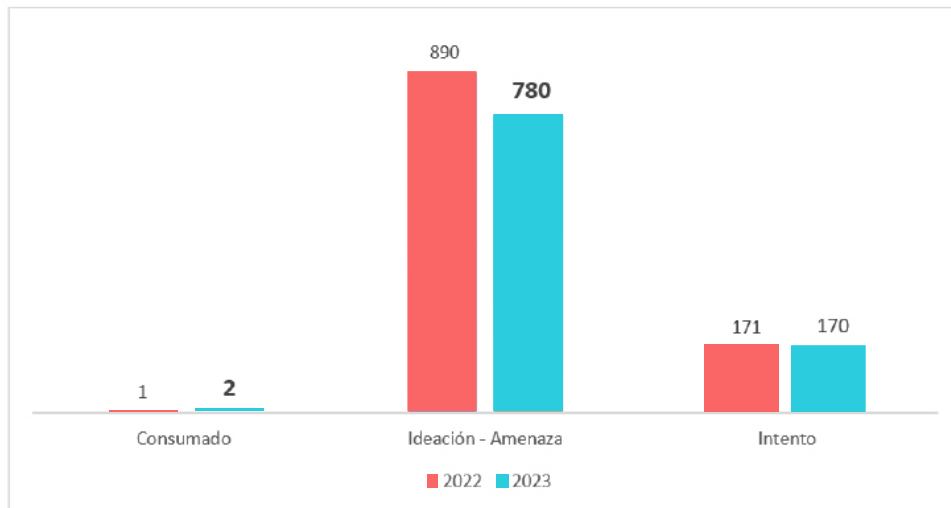

**Fuente:** Oficina para la Convivencia Escolar (2023)

La comparación del mes de abril para los años 2022 y 2023 indica que los reportes de suicidio consumado se duplicaron pasando de uno (1) a dos (2) casos. Llama la atención que, de las tres situaciones presentadas entre ambos años, el 100% de los casos fue en mujeres, dos de 15 años y una de 13 años de edad. Así mismo, del total de reportes de ideación suicida para 2023, el 64.8% de los casos se presentaron en mujeres.

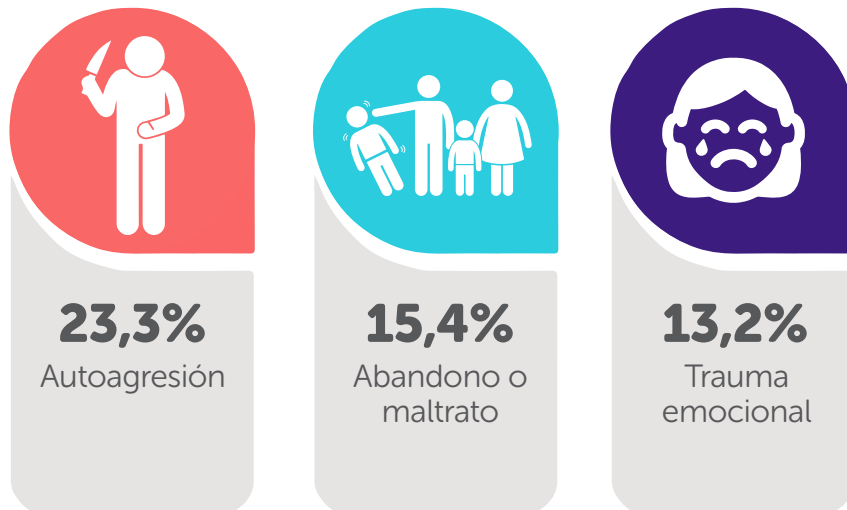

Los antecedentes de autoagresión deliberada, de abandono o maltrato y trauma emocional son los factores de riesgo con mayor efecto en las y los estudiantes, los cuales condujeron a manifestar alguna conducta suicida para el mes de abril del 2023. En cuanto a los síntomas de la conducta suicida, para el mismo periodo de tiempo, se identificaron los siguientes comportamientos como los más representativos:

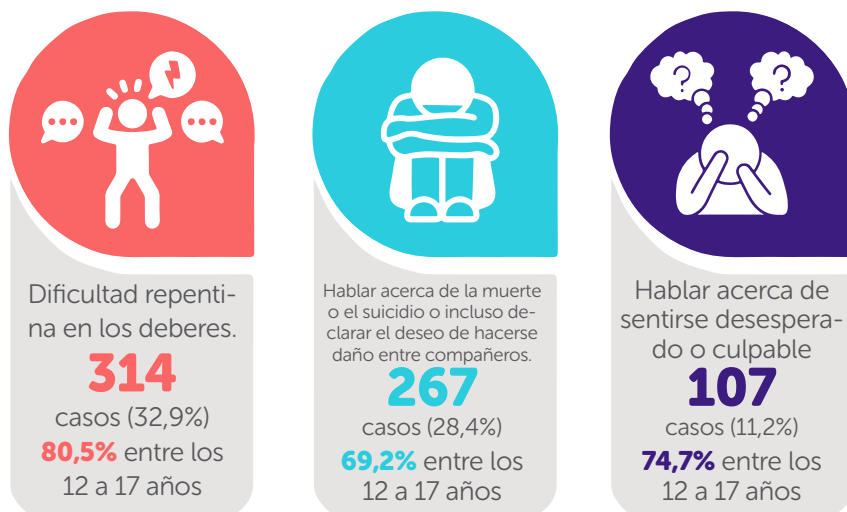

# Módulo de maternidad y paternidad temprana

Para el año 2023, en el mes de abril, se reportaron 73 casos de maternidad y/o paternidad temprana.



**8**

fueron de estudiantes víctimas del conflicto armado



**1**

fueron de estudiantes con discapacidad



**0**

fueron de estudiantes pertenecientes a un grupo étnico

**Gráfica 7. Porcentaje de casos de maternidad y paternidad temprana por sexo para abril del 2022 y 2023**

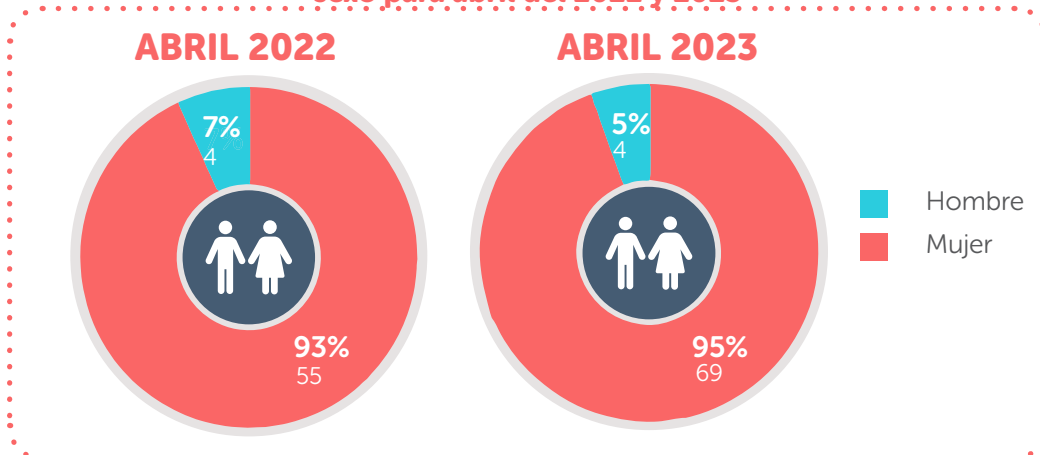

Fuente: Oficina para la Convivencia Escolar (2023)

Como se observa en la *gráfica 7* los reportes de maternidad y paternidad temprana fueron principalmente en mujeres.

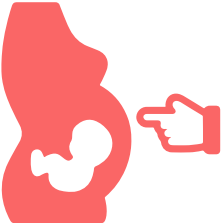

**69 casos** de los 73 registrados fueron reportados como maternidades tempranas. Así mismo, fueron las mujeres quienes presentaron un incremento porcentual del 25.4% (14 casos) frente al mismo mes en el año 2022, mientras que los hombres reportaron para ambos periodos el mismo número de casos: cuatro (4).

**Gráfica 8. Número de casos de maternidad y paternidad temprana por ciclo de vida y sexo para marzo de 2022 y 2023<sup>8</sup>**

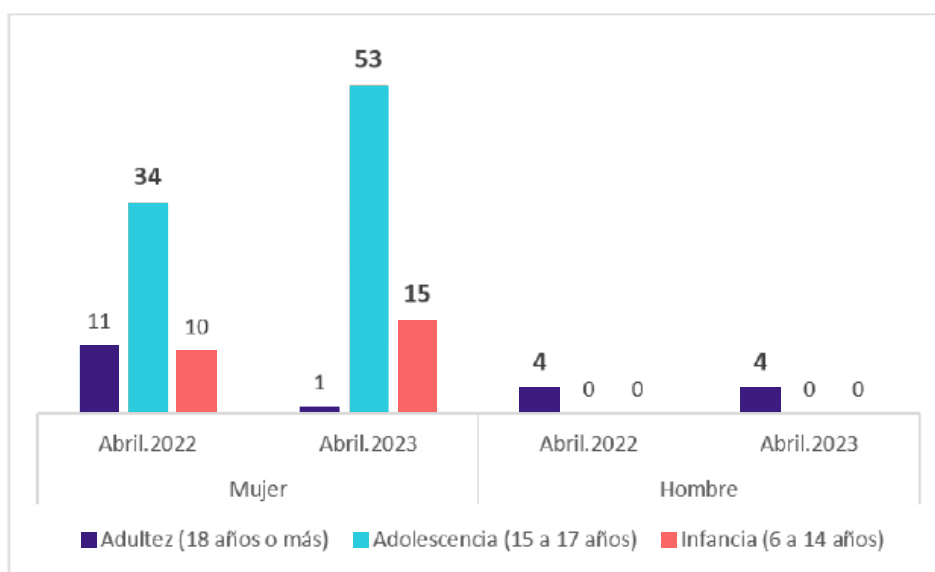

**Fuente:** Oficina para la Convivencia Escolar (2023)

De acuerdo con la *gráfica 8* el ciclo de vida donde más se reportaron casos de maternidad y/o paternidad temprana fue la adolescencia con un total de 53 casos para abril de 2023. El 39.7% de los casos fueron en adolescentes de 16 años y el 20.54 % de los casos fueron de mujeres menores de 14 años.

<sup>8</sup> Para el caso de maternidad y paternidad temprana los ciclos de vida se ajustan. Infancia: 6 a 14 años; adolescencia: 15 a 17 años; y adultez: 18 o más años. Esto porque una maternidad y/o paternidad en alguien menor de 14 años obedece a un delito de violencia sexual y requiere la activación del protocolo correspondiente.

**Tabla 6. Número de casos de maternidad y paternidad temprana por localidad para abril del 2022 y 2023<sup>9</sup>**

Localidad	Abril 2022	Abril 2023
01 - Usaquén	3	4
02 - Chapinero	0	0
03 - Santa fe	0	2
04 - San Cristóbal	3	8
05 - Usme	14	6
06 - Tunjuelito	3	4
07 - Bosa	8	9
08 - Kennedy	3	2
09 - Fontibón	1	2
10 - Engativá	5	7
11 - Suba	8	11
12 - Barrios Unidos	1	0
13- Teusaquillo	0	0
14 - Los Mártires	0	0
15 - Antonio Nariño	0	0
16 - Puente Aranda	0	1
17 - Candelaria	0	0
18 - Rafael Uribe Uribe	4	3
19 - Ciudad Bolívar	6	14
20 - Sumapaz	0	0
<b>Total</b>	<b>59</b>	<b>73</b>

**Fuente:** Oficina para la Convivencia Escolar (2023)

Las localidades que presentaron mayores reportes para el mes de abril de 2023 fueron Ciudad Bolívar (18.9%), Suba (14.8%) y Bosa (12.1%). El reporte de casos disminuyó en 4 localidades en comparación con el año 2022. Así mismo, llama la atención el caso de la localidad de Usme, quien paso de 14 a 6 situaciones de maternidad y/o paternidad temprana para este periodo de tiempo. Se observa también que la localidad de Santa Fe pasó de 0 casos en abril de 2022 a 2 en el mismo mes para el año 2023.

9 ..... Convención de colores. Blanco: -0% (disminuye el número de reportes); **Azul:** incremento de los reportes entre el 0% - 100%; **Coral:** incremento de los reportes entre el 101% - 199%; **violeta:** incremento de los reportes entre el 200% -299%; **Rojo:** incremento de los reportes en un 300% o más. Se toma como referencia el valor total de los casos para abril de 2022.

**Tasas de reportes de casos de maternidad y paternidad temprana por cada mil estudiantes de colegios oficiales. Abril 2023**

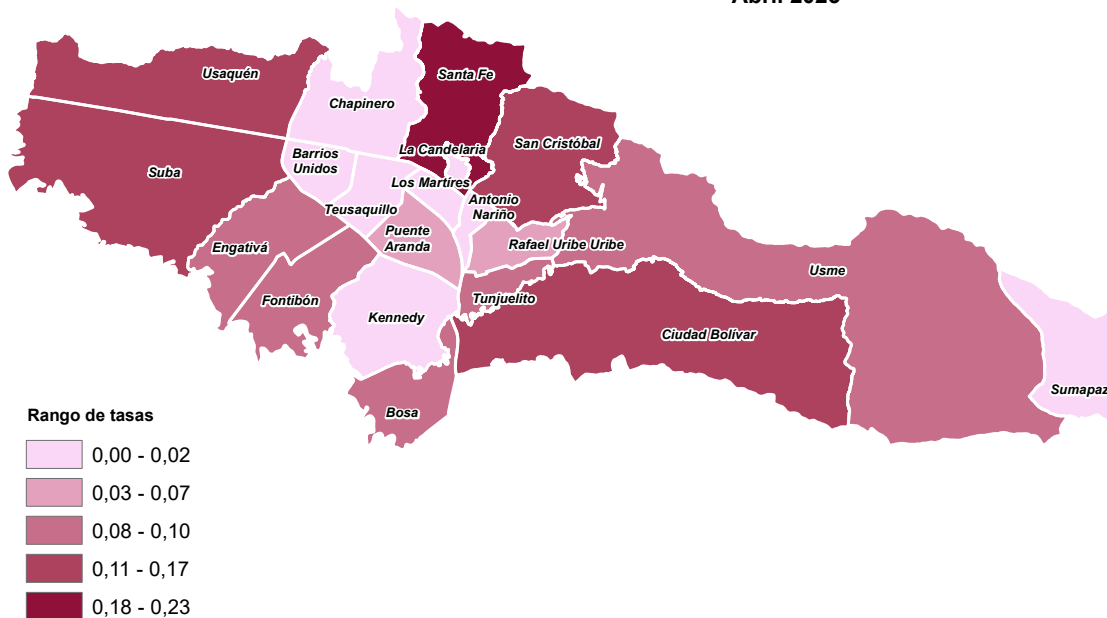

**Tasas de reportes de casos de maternidad y paternidad temprana por cada mil estudiantes de colegios no oficiales. Abril 2023**

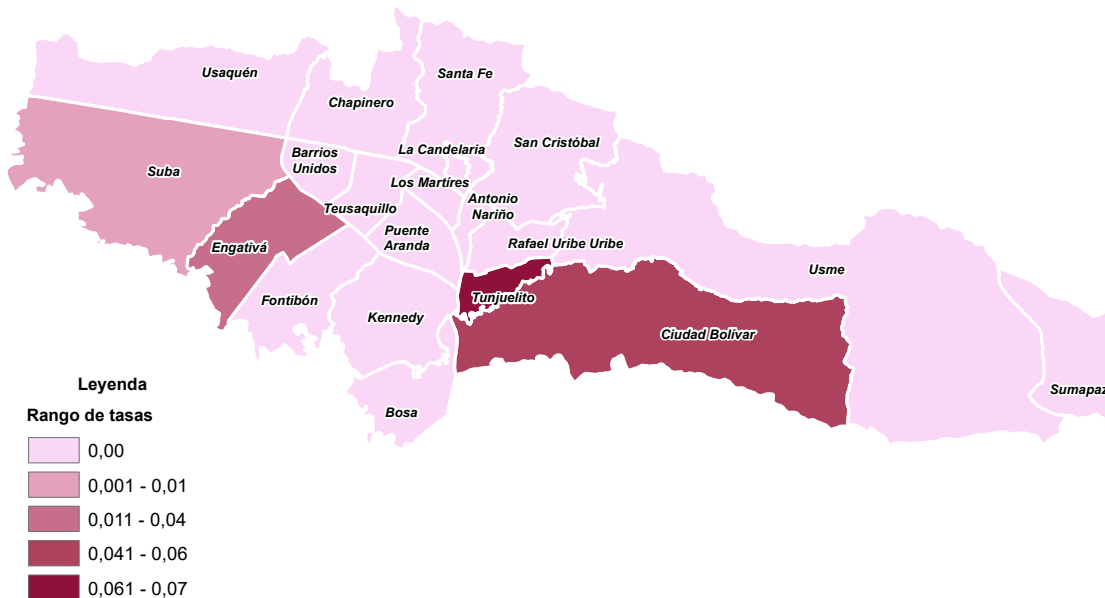





De los **73 casos** de maternidad y/o paternidad temprana reportados en abril de 2023,



**5** fueron reportados en colegios no oficiales ubicados en las localidades de Tunjuelito (0,07) y Ciudad Bolívar (0,06).



**68**

fueron reportados desde colegios oficiales, donde las localidades con una mayor tasa de eventos por cada mil estudiantes fueron Santa Fe (0,23), Usaquén (0,17) y San Cristóbal (0,17).

**Gráfica 9. Número de casos de maternidad y paternidad temprana por vínculo con el padre – madre para abril de 2022 y 2023**

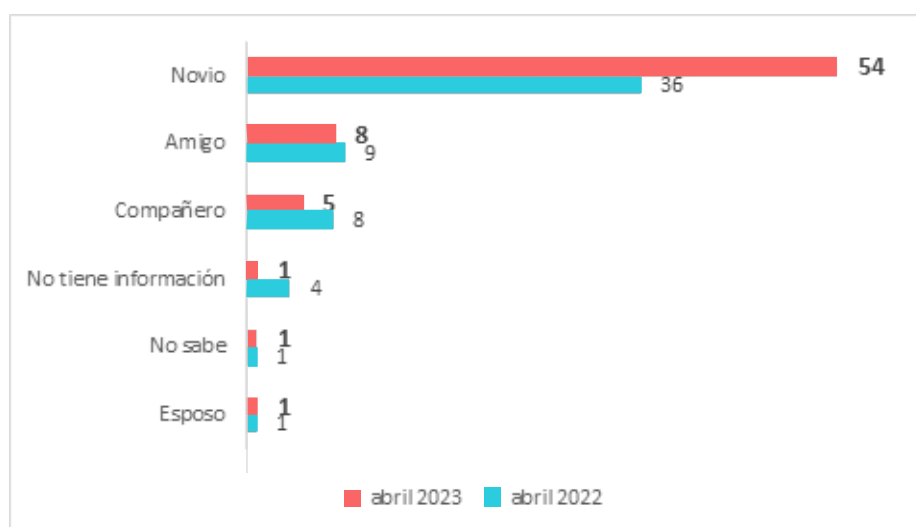

**Fuente:** Oficina para la Convivencia Escolar (2023)

De manera general hubo una disminución en el número de casos registrados en cada vínculo con el padre o madre, sin embargo, el vínculo novio fue el único que incrementó su valor en un 50%. En ese sentido, se reportó, para el mes de abril de 2023, que el vínculo con el progenitor fue principalmente de noviazgo (73.9%), seguido de amigo (12.3%).

# Módulo de Accidentalidad escolar



Para el mes de abril de 2023 se reportaron 2.907 accidentes escolares, lo que significa una disminución del 26,8% (615) en el número de reportes frente al mismo mes del año 2022 y del 30% (1.266 casos) en relación con el mes de marzo de 2023.

Del total de reportes para abril de 2023:

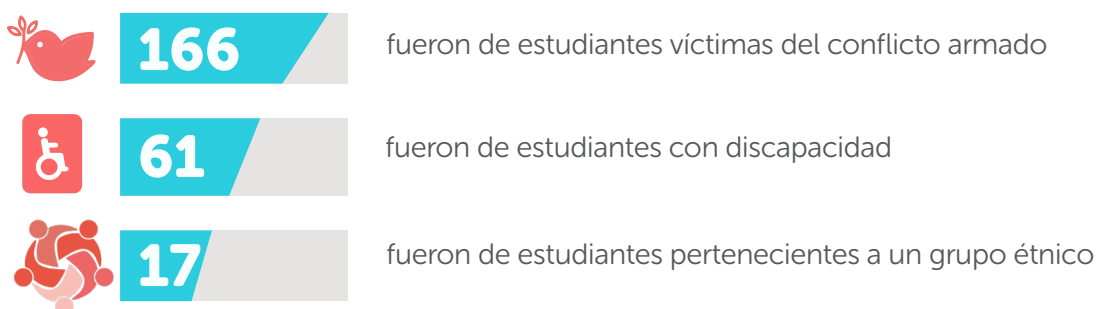

Tanto en el 2022 como en el 2023, para los meses contemplados en el reporte, los casos de accidentes se concentraron en hombres con un 63% y 62% respectivamente. No obstante, es importante señalar que los registros de accidentes en las mujeres experimentaron un crecimiento superior del 28,2% (245 casos) entre ambos años.

**Gráfica 10. Número de reportes por accidentalidad según sexo para abril de 2022 y 2023**

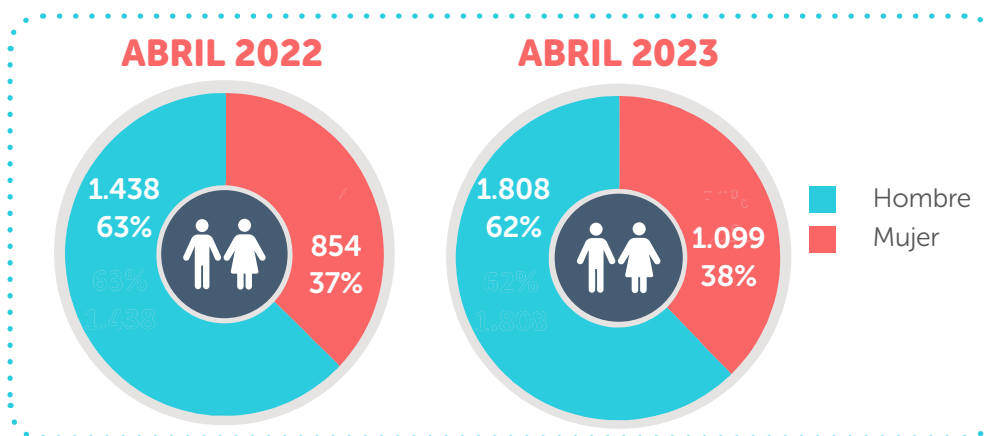

Fuente: Oficina para la Convivencia Escolar (2023)

Para ambos sexos, la infancia (6 a 12 años) tuvo el incremento más significativo, pasando de 1.379 casos a 2.278 para el 2023. Además, es en este ciclo de vida la etapa en la que se presentan el mayor número de accidentes para 2023 correspondiente al 54.5%.

**Gráfica 11. Número de reportes por accidentalidad según sexo y ciclo de vida para abril de 2022 y 2023**

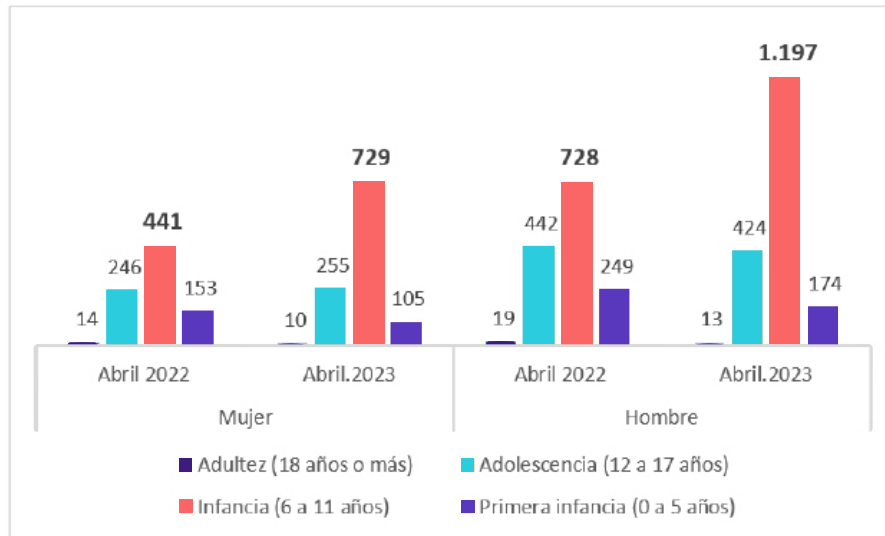

**Fuente:** Oficina para la Convivencia Escolar (2023)

Para abril de 2023, las mujeres reportaron un incremento porcentual de 74 puntos en el ciclo de vida de la adolescencia (330 casos), mientras que los hombres registraron un incremento del 72.2% (401) de los casos de accidentes en la adultez (18 años o más). A su vez, se observa que la primera infancia (0 a 5 años) reporta una disminución de sus reportes para el caso de sexo hombre.

**Tabla 7. Número de reportes por accidentalidad según localidad para abril de 2022 y 2023<sup>10</sup>**

Localidad	2022	2023
01 - Usaquén	82	73
02 - Chapinero	7	8
03 - Santa fe	42	39
04 - San Cristóbal	276	226
05 - Usme	298	314
06 - Tunjuelito	43	106

10 Convención de colores. Blanco: -0% (disminuye el número de reportes); **Azul:** incremento de los reportes entre el 0% - 100%; **Coral:** incremento de los reportes entre el 101% - 199%; **violeta:** incremento de los reportes entre el 200% -299%; **Rojo:** incremento de los reportes en un 300% o más. Se toma como referencia el valor total de los casos para abril de 2022.

07 - Bosa	369	568
08 - Kennedy	215	390
09 - Fontibón	54	109
10 - Engativá	167	169
11 - Suba	184	219
12 - Barrios Unidos	32	55
13 - Teusaquillo	13	7
14 - Los Mártires	29	41
15 - Antonio Nariño	25	23
16 - Puente Aranda	98	99
17 - Candelaria	6	7
18 - Rafael Uribe Uribe	166	182
19 - Ciudad Bolívar	186	272
20 - Sumapaz	-	-
<b>Total general</b>	<b>2.292</b>	<b>2.907</b>

**Fuente:** Oficina para la Convivencia Escolar (2023)

Para el 2023 las localidades con la mayor relación de accidentes fueron Bosa, Kennedy y Usme reportando el 43.7% de los casos totales del mes de abril. Tunjuelito y Fontibón son las localidades que mayor incremento de casos tuvieron: 146.5% y 101.8% respectivamente.



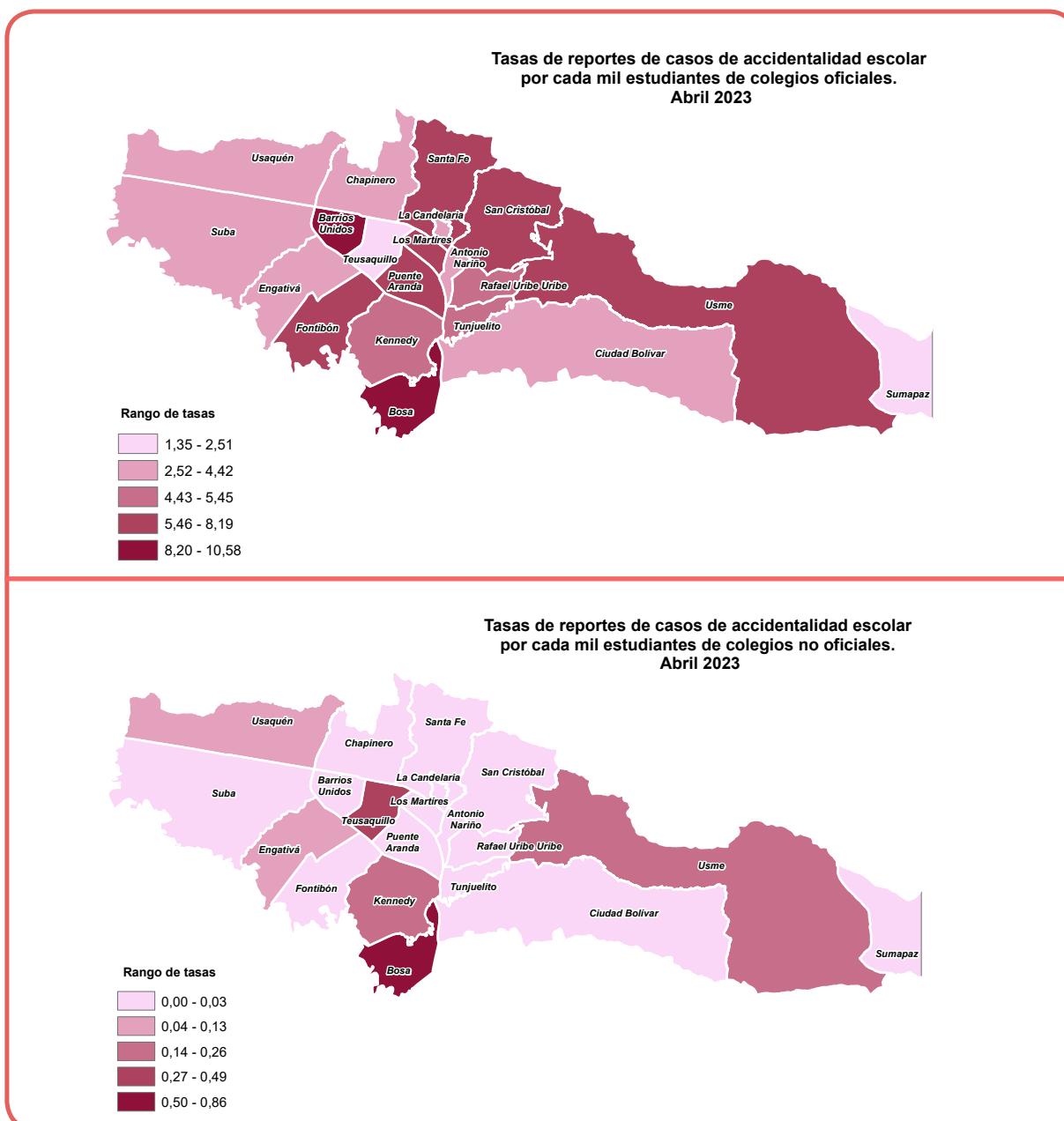

A nivel distrital, la tasa de reportes de accidentalidad corresponde a 2.44 casos por cada mil estudiantes. Para los colegios oficiales esta cifra aumenta a 3.76 casos por cada mil estudiantes, siendo las localidades de Bosa (5.18), Barrios Unidos (5.1) y Puente Aranda (4.78) quienes registran las tasas más altas. En el caso de los colegios no oficiales la tasa registrada es de 0.14 reportes por cada mil estudiantes y las localidades de Bosa (0.86), Teusaquillo (0.49), Usme (0.26) y Kennedy (0.23) destacan por tener los valores más altos.

# Módulo de consumo de sustancias psicoactivas



**En el mes de abril de 2023 se reportaron 632 casos de consumo de sustancias psicoactivas (SPA).** En comparación con los reportes de abril de 2022 disminuyeron los casos reportados en un 1,25%, lo mismo sucedió frente a marzo de 2023 (854), generando una diferencia de 222 casos entre ambos meses.

Del total de reportes para abril de 2023:

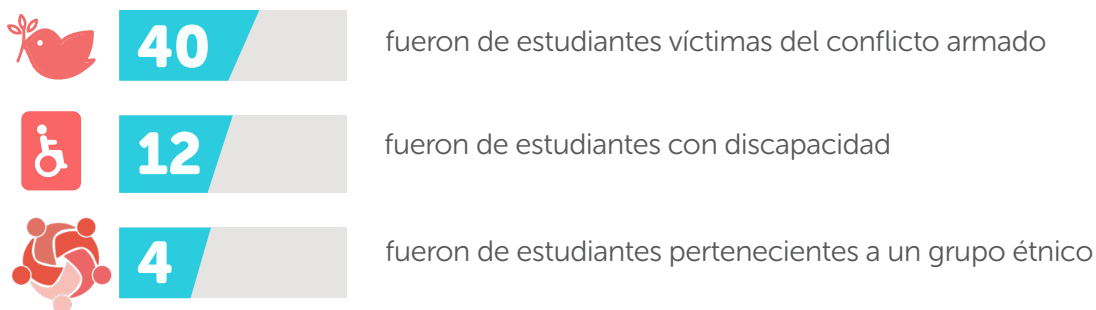

**Gráfica 12. Número de casos de consumo de SPA según sexo para abril de 2022 y 2023**

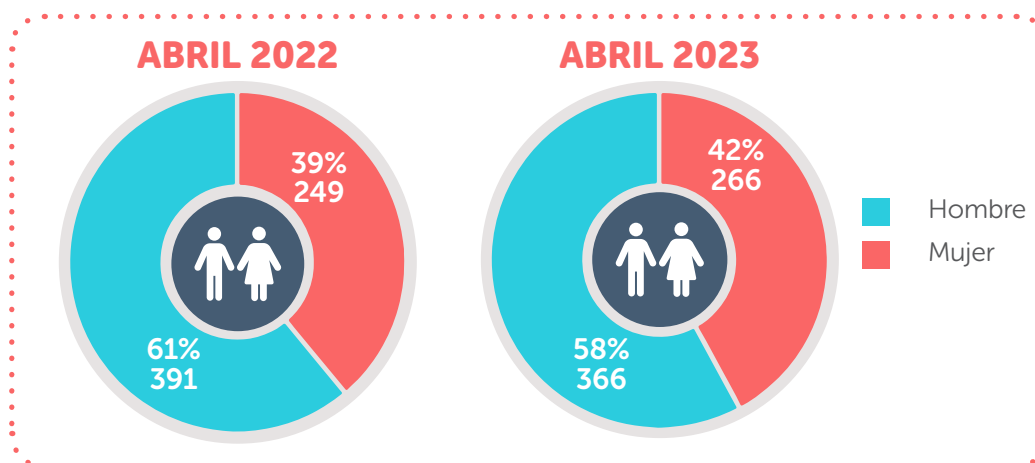

**Fuente:** Oficina para la Convivencia Escolar (2023)

El mayor número de reportes corresponde a estudiantes hombres: en promedio 60 de cada 100 estudiantes para ambos periodos obedece a consumidores hombres. Ahora bien, entre abril de 2022 y abril de 2023 los reportes en hombres disminuyeron un 6,3% (25 reportes). Por el contrario, en las mujeres se presentó un incremento del 6,8% (17 casos) en el número de reportes.

**Gráfica 13. Número de reportes de casos de consumo de SPA según ciclo de vida para abril de 2022 y 2023**

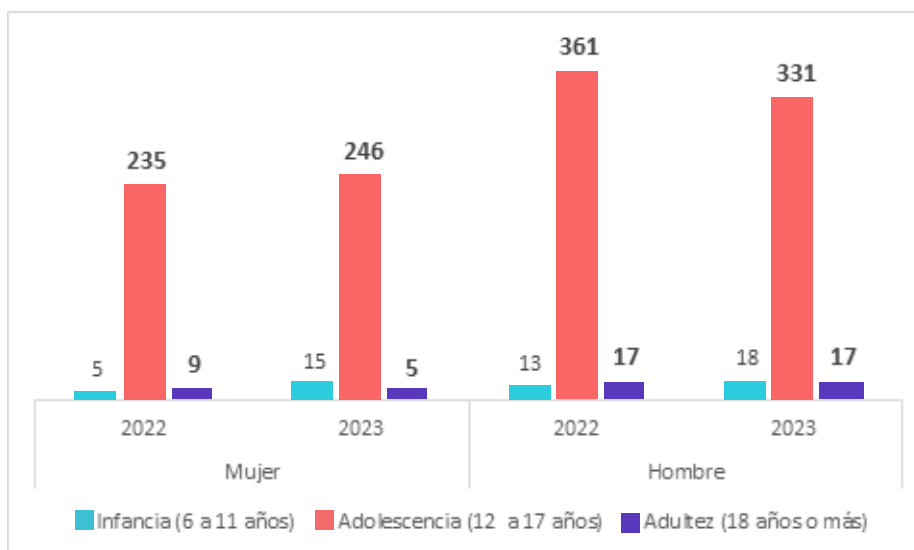

**Fuente:** Oficina para la Convivencia Escolar (2023)

La comparación del mes de abril entre los años 2022 y 2023 da cuenta de la disminución de reportes en dos de los tres ciclos de vida: la adolescencia (12 a 17 años) y la adultez (18 años o más), sin embargo, en el ciclo de vida de infancia (5 a 11 años), se observa un incremento considerable de 15 reportes (83,3%).



**Tabla 8. Número de casos de consumo de SPA según localidad para abril de 2022 y 2023<sup>11</sup>**

Localidad	Abril 2022	Abril 2023
01 - Usaquén	50	33
02 - Chapinero	10	3
03 - Santa fe	9	10
04 - San Cristóbal	69	50
05 - Usme	44	35
06 - Tunjuelito	14	33
07 - Bosa	49	89
08 - Kennedy	109	83
09 - Fontibón	16	25
10 - Engativá	57	54
11 - Suba	54	51
12 - Barrios Unidos	12	5
13 - Teusaquillo	3	11
14 - Los Mártires	20	9
15 - Antonio Nariño	8	2
16 - Puente Aranda	8	20
17 - Candelaria	7	3
18 - Rafael Uribe Uribe	43	39
19 - Ciudad Bolívar	58	77
20 - Sumapaz	-	-
<b>Total</b>	<b>640</b>	<b>632</b>

**Fuente:** Oficina para la Convivencia Escolar (2023)

.....  
<sup>11</sup> Convención de colores. Blanco: -0% (disminuye el número de reportes); **Azul:** incremento de los reportes entre el 0% - 100%; **Coral:** incremento de los reportes entre el 101% - 199%; **violeta:** incremento de los reportes entre el 200% -299%; **Rojo:** incremento de los reportes en un 300% o más. Se toma como referencia el valor total de los casos para abril de 2022.



De acuerdo con la tabla 8, Bosa (14%), Kennedy (13.1%) y Ciudad Bolívar (12.1%) son las localidades donde más casos se reportaron por consumo de SPA para el mes de abril de 2023. La localidad de Teusaquillo triplicó su número de registros pasando de 3 a 11 casos. Por su parte, las localidades de Tunjuelito, Bosa y Puente Aranda duplicaron el número de reportes.

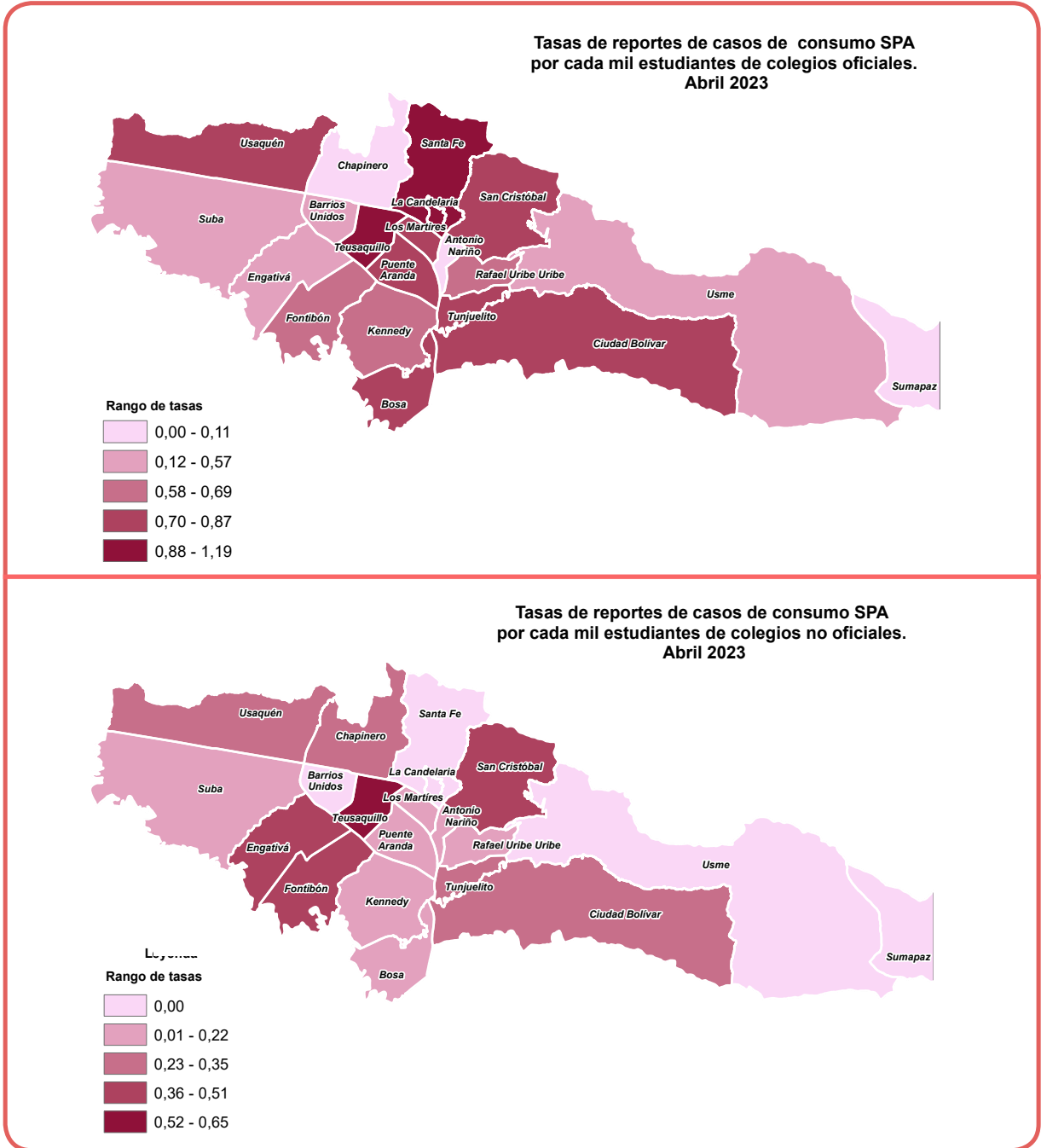

En los colegios oficiales la tasa de consumo de SPA corresponde a 0,70 reportes por cada mil estudiantes. Al respecto, las localidades de La Candelaria (1,19) y Santa Fe (1,17) presentaron las tasas más altas para abril de 2023. En los colegios no oficiales, para el mismo mes, la tasa general corresponde a 0.24 reportes por cada mil estudiantes y Teusaquillo (0.65), al igual que en el mes anterior, con la tasa más alta, seguida de San Cristóbal (0,51).

**Gráfica 14. Número de casos de consumo de SPA según factores motivacionales y sexo para abril de 2022 y 2023**

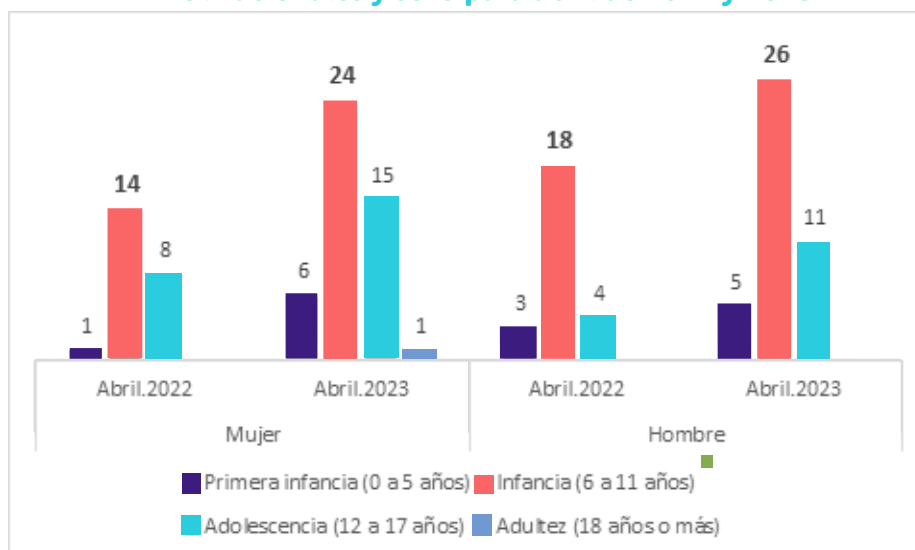

**Fuente:** Oficina para la Convivencia Escolar (2023)

De manera general se evidencia que los principales factores motivacionales que conducen al consumo de SPA son la experimentación (60.1%) y el refugio de problemas (16.4%). Se observa que el rendimiento escolar (0.2%) es uno de los factores que menos reportes presenta. En el comparativo por sexo, entre ambos periodos, se presenta una tendencia a la disminución en los reportes de experimentación correspondiente al 3.4% en mujeres y al 2.2% en hombres. Por su parte, la variable refugio de problemas da cuenta de un incremento del 58% para las mujeres entre abril de 2022 y 2023.

Las sustancias identificadas con un mayor número de reportes de consumo para abril de 2023 fueron:

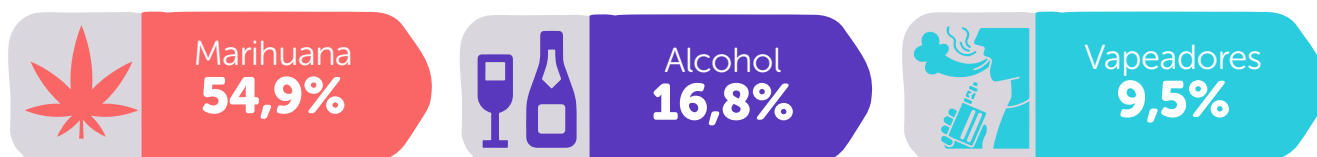

Esta conducta se presenta principalmente en hombres (58%), y los reportes de las mujeres representan el 42% de los casos.

# Módulo de trastornos de aprendizaje y del comportamiento



Para el año 2023, en el mes de abril se reportaron 67 casos de trastornos de aprendizaje y del comportamiento, los que significa una disminución de 2 casos respecto a abril del año anterior.

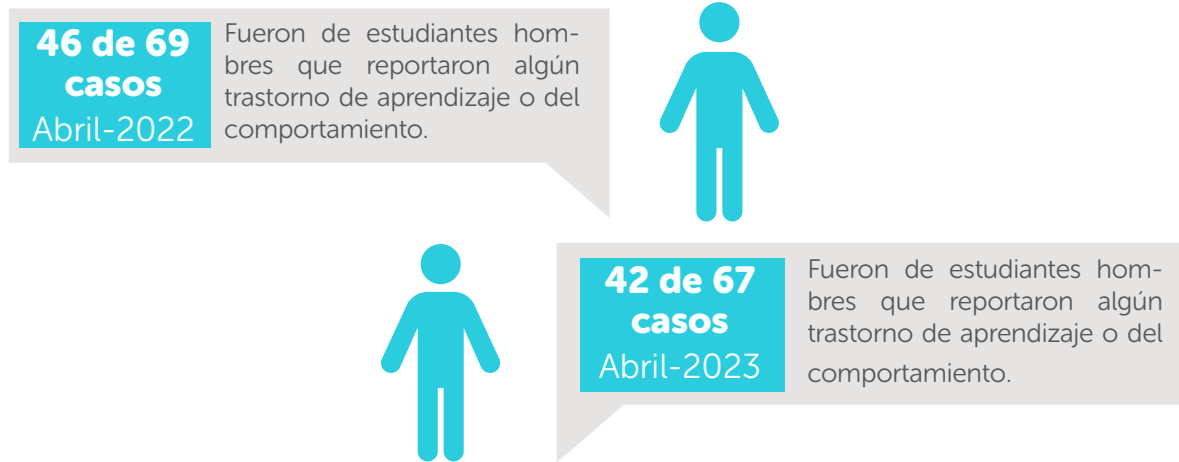

**Gráfica 15. Número de reportes por trastornos de aprendizaje y del comportamiento según sexo para abril de 2022 y 2023**

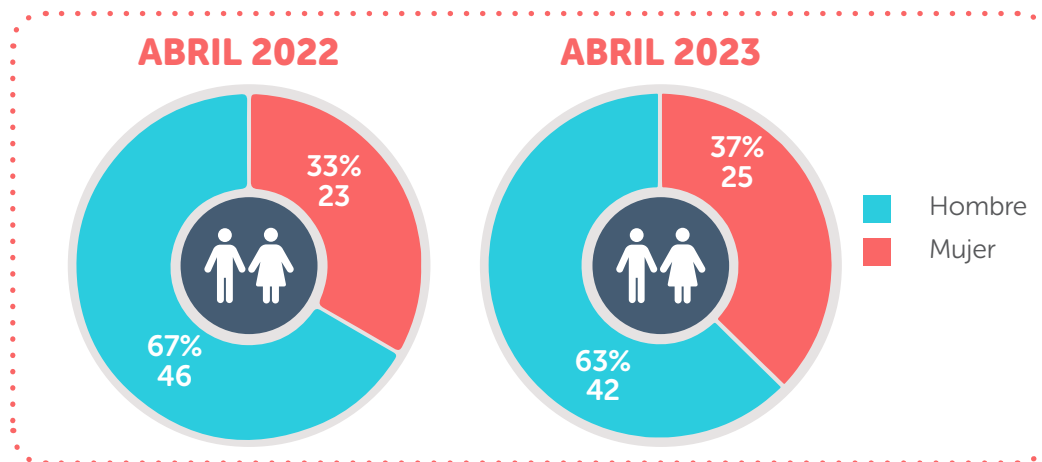

Fuente: Oficina para la Convivencia Escolar (2023)

El mayor número de reportes para abril de 2023 se presentó en los ciclos de vida de la infancia (65,6%) y la adolescencia (22,3%). En el caso específico de las mujeres estudiantes, en la etapa de la infancia (6 a 12 años) reportaron un incremento de catorce (14) a dieciocho (18) casos entre 2022 y 2023. Para los hombres estudiantes se presentó una disminución en el ciclo de vida de la adolescencia (12 a 17 años), pasando de quince (15) casos para 2022 a once (11) casos en 2023. La mayoría de los reportes corresponden a dificultades en todas las áreas del conocimiento (26) y trastornos del comportamiento (21).

**Gráfica 16. Número de reportes por trastornos del aprendizaje y del comportamiento según sexo y ciclo de vida para abril de 2022 y 2023**

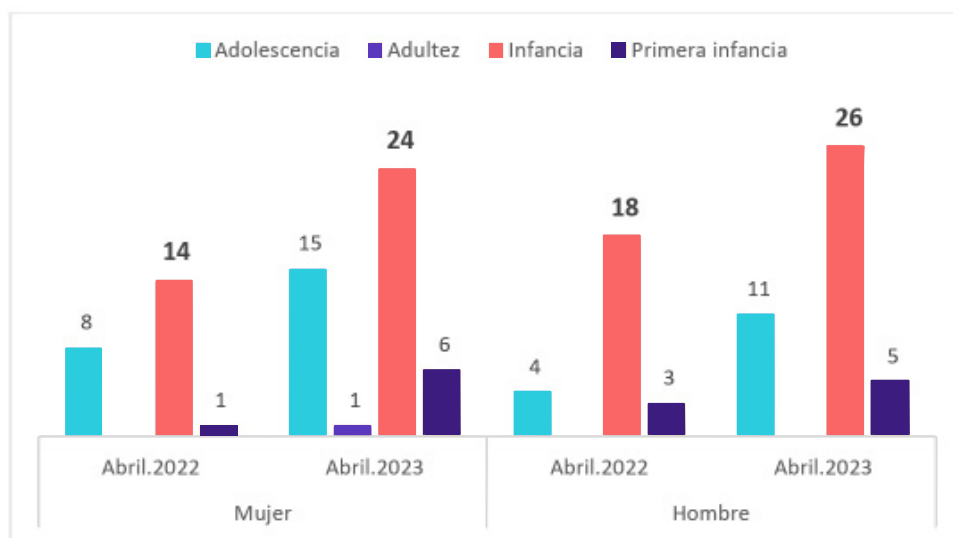

**Fuente:** Oficina para la Convivencia Escolar (2023)

Las localidades que presentaron mayores reportes para el mes de abril del 2023 fueron Rafael Uribe Uribe y Kennedy con el 71,6% del total de casos. Al respecto, llama la atención su incremento porcentual en el número de registros: Rafael Uribe Uribe, pasó de tres (3) casos a veintinueve (29) y Kennedy pasó de seis (6) casos a diecinueve (19) entre abril de 2022 y abril de 2023.



**Tabla 9. Número de reportes por trastornos de aprendizaje y del comportamiento según localidad para abril de 2022 y 2023<sup>12</sup>**

Localidad	Abril 2022	Abril 2023
01 - Usaquén	3	1
02 - Chapinero	0	0
03 - Santa fe	0	0
04 - San Cristóbal	6	4
05 - Usme	4	1
06 - Tunjuelito	2	0
07 - Bosa	8	3
08 - Kennedy	6	19
09 - Fontibón	7	1
10 - Engativá	3	5
11 - Suba	7	0
12 - Barrios Unidos	0	0
13 - Teusaquillo	1	0
14 - Los Mártires	17	1
15 - Antonio Nariño	1	1
16 - Puente Aranda	0	0
17 - Candelaria	1	2
18 - Rafael Uribe Uribe	3	29
19 - Ciudad Bolívar	0	0
20 - Sumapaz	-	-
<b>Total</b>	<b>69</b>	<b>67</b>

**Fuente:** Oficina para la Convivencia Escolar (2023)

.....  
 12 Convención de colores. Blanco: -0% (disminuye el número de reportes); **Azul:** incremento de los reportes entre el 0% - 100%; **Coral:** incremento de los reportes entre el 101% - 199%; **violeta:** incremento de los reportes entre el 200% -299%; **Rojo:** incremento de los reportes en un 300% o más. Se toma como referencia el valor total de los casos para abril de 2022.

**Tasas de reportes de casos de trastornos de aprendizaje y del comportamiento cada mil estudiantes de colegios oficiales. Abril 2023**

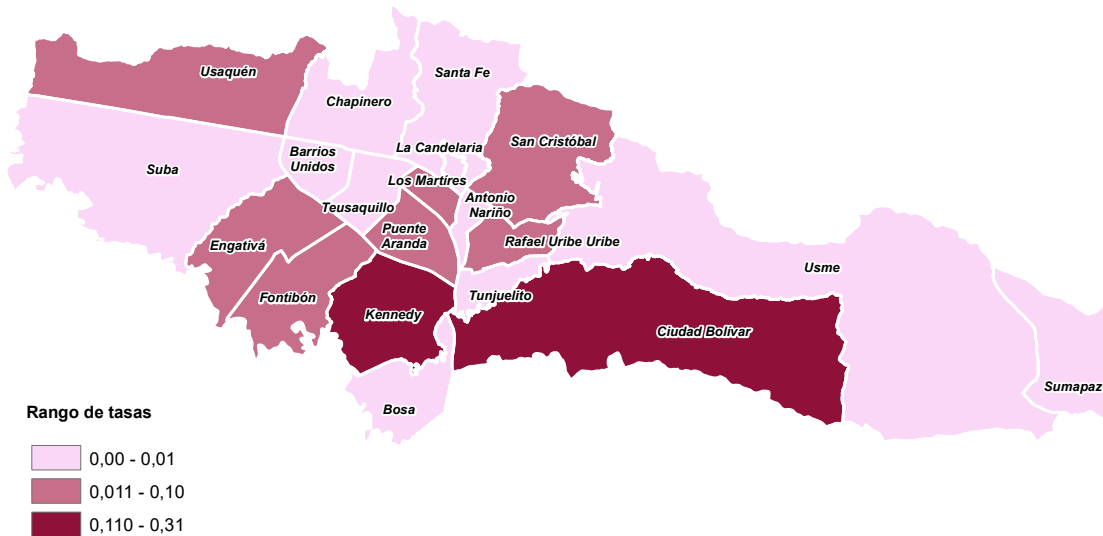

**Tasas de reportes de casos de trastornos de aprendizaje y del comportamiento cada mil estudiantes de colegios no oficiales. Abril 2023**

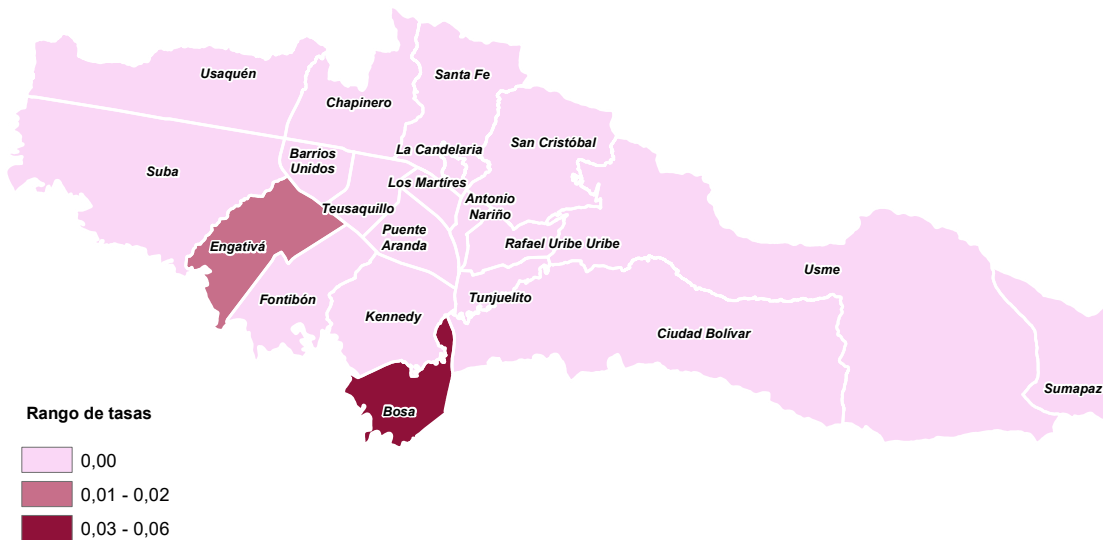



De los **67 casos** de trastornos de aprendizaje y del comportamiento reportados en abril de 2023



**64**

Fueron reportados por colegios oficiales, donde las localidades con una mayor tasa de eventos por cada mil estudiantes fueron Ciudad Bolívar (0.31), Kennedy (0.18) y Los Mártires (0.10).



**3** casos fueron reportados en colegios no oficiales ubicados en las localidades de Bosa (0.06) y Engativá (0.02).

Para este módulo, es importante señalar que por el tipo de información reportada se requiere de un esfuerzo de observación del estudiante, prolongada en el tiempo, por parte de sus docentes. Es en ese sentido que el número mensual de reportes sobre casos de trastornos del aprendizaje y del comportamiento tiende a incrementar con el transcurso del año escolar. Nos obstante, en esta ocasión no fue el caso frente a los reportes registrados en marzo de 2023.

Con este recorrido módulo a módulo, la **Oficina para la Convivencia Escolar** de la SED y su equipo de trabajo del **Observatorio de Convivencia Escolar**, presenta el tercer boletín mensual del presente año correspondiente a los reportes registrados en el **Sistema de Alertas** en el mes de abril de 2023. Como se mencionó anteriormente, se visibiliza el panorama situacional de la convivencia escolar y de los eventos de presunta vulneración de los derechos humanos, sexuales y reproductivos de niños, niñas y adolescentes para el distrito. En el marco del propósito “inspirar confianza y legitimidad para vivir sin miedo y ser epicentro de cultura ciudadana, paz y reconciliación” del Plan de Desarrollo Distrital 2020-2024: Un nuevo contrato Social y ambiental para la Bogotá del Siglo XXI, se espera aportar en el fortalecimiento de acciones de focalización y priorización en busca de su cumplimiento.

**Alcaldesa Mayor de Bogotá D.C.**

Claudia Nayibe López Hernández

**Secretaria de Educación**

Edna Cristina Bonilla Seba

**Jefe Oficina para la Convivencia Escolar**

Andrés Felipe Avendaño Herrera

**Equipo de análisis**

**Oficina para la Convivencia Escolar**

Diana Mercedes Benavides Arias

Laura Carolina Díaz Parra

Andrés Leonardo Urrea Velásquez

Camila Gaviria Grisales

**Creación de contenidos**

Oficina para la Convivencia Escolar

**Diseño y diagramación**

Nathalie Rengifo Robayo

Bogotá D.C.

Mayo de 2023





SECRETARÍA DE  
EDUCACIÓN



**Secretaría de Educación del Distrito**

Avenida El Dorado No. 66 - 63

Teléfono: (57+1) 324 1000

Bogotá, D. C. - Colombia

[www.educacionbogota.edu.co](http://www.educacionbogota.edu.co)



@Educacionbogota



Educacionbogota



@Educacionbogota



@educacion\_bogota

**LA EDUCACIÓN  
EN PRIMER LUGAR**